

农用地租赁合同(林区水域)

合同编号:

甲方(出租方): _____

通讯地址: _____

电 话: _____

乙方(承租方): _____

法定代表人: _____

组织机构代码: _____

电 话: _____

住址: _____

话:

为确保公平、公正、公开、高效推进国有农用地租赁工作,提高农业生产水平和经营效益,根据《中华人民共和国民法典》、《中华人民共和国土地管理法》及相关法律、法规的规定,经甲、乙双方平等协商,达

1.位置(或地块号):

四 至			
东至	西至	南至	北至

3.面积：__*亩（不包括：运输机耕路及水窖水面面积，详见附件附图。）

4.乙方不得对林区水域用作买卖、租赁或抵押，不能改变林区水域的

区域雨水收纳、水质净化功能区，乙方已经了解其功能和排灌情况，并愿

二、租赁期限__年（即自__年__月__日至__年__月__日止）。

三、合同期内，乙方按以下标准向甲方支付租金

__年__月__日至__年__月__日，第1合同年租金标准为每年每亩__元，年总租金为人民币__元（大写人民币：__）；从第__个合同年起，年租金以上一合同年租金标准为基准价，每两年递增一次，每次增幅为7%，具体如下：

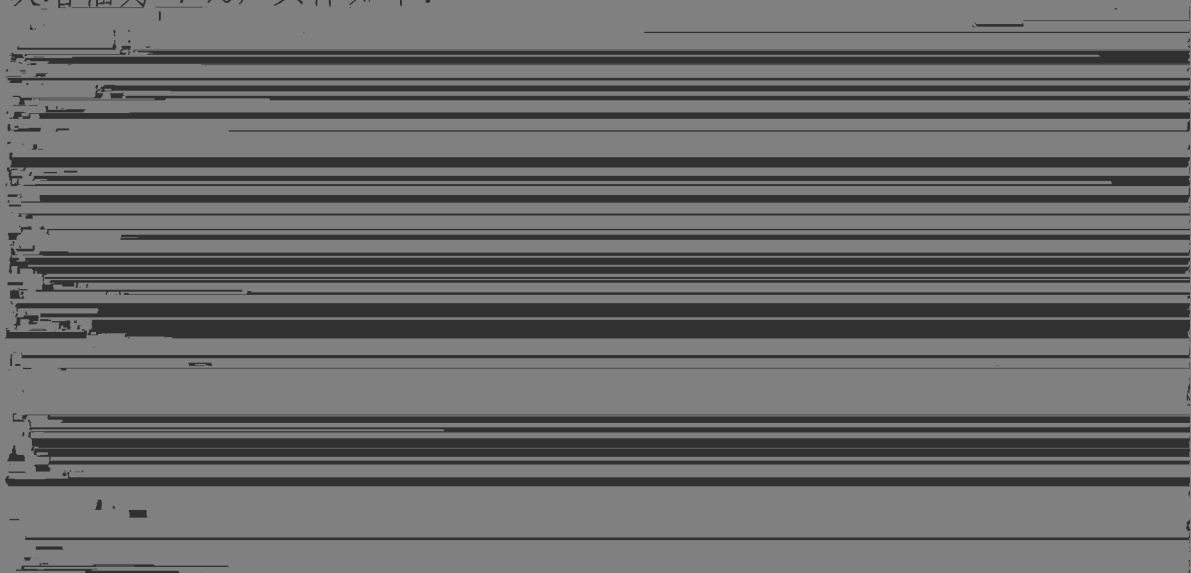

每亩__元，总租金为人民币__元（大写人民币：__）。

(SC/T9101-2007)，可循环再利用。如上级部门发布新的法律法规，乙方需按新的规定执行。

乙方未在期限内完成治理或在合同期内向外排放不达标养殖水的视为乙方违约处理，甲方有权单方解除合同，没收排水保证金，无条件收回林区水域另行处置，同时向乙方追偿甲方遭受的一切损失。合同履行期满且乙方无上述违规违约行为的，甲方不计息退还上述排水保证金给乙方。

六、合同期内，乙方的权利与义务

1.乙方应在生产、经营过程中自觉接受甲方的监督和管理。

2.乙方应自行做好安全生产、防火和计划生育工作，积极参与防台风、防汛等自然灾害的预防、抢险工作。

3.乙方应自行妥善管理租赁范围所辖的水窠，如出现水窠损毁，应自行承担维修义务，同时应向甲方提交书面维修报告。

4.经甲方书面同意，乙方向有关部门办理申请审批手续后，乙方可在租赁林区水域范围内建设安装水、电、道路、排灌等配套设施，乙方应负责依法报批、建设、管理及维护工作。

5.乙方的生产经营活动应当遵守国家、省、市的有关法律、法规和规章，自主经营、自负盈亏并承担相应的税、费。

6.乙方要依照我国相关法律法规及有关政策对林区水域进行合理的开发使用，加强林区水域的改良和整治，确保林区水域质量不低于原有标准，保持林区水域的地形、地貌，不得改变林区水域性质。

7.乙方如需在所租赁林区水域上进行畜禽养殖，必须征得甲方书面同意并报甲方备案，甲方同意后，乙方需自行向有关部门办理有关证照手续。

8.乙方在合同租赁期限内，自行做好相关生产的安排及计划，确保在合同期限届满时如期将林区水域交还甲方。

9.乙方不得对承包地进行堆填或取土，不得改变土地性质和用途。

10.合同期内，乙方不得擅自将林区水域的全部或部分转租或提供给他人使用。如因特殊情况需要转租的，须经甲方书面同意。

11.合同期内，乙方需要在合同用地范围搭建构筑物或工棚时，须先征得甲方书面同意并按照广州市南沙区政府相关规定和程序操作，经所在地政府建设主管部门批准后并以书面形式报甲方备案后方可实施。

12.乙方监管所租赁林区水域的公共设施（如道路、排灌、电力等），并积极做好日常管理工作。合同期内公共设施由甲、乙双方共同使用。

13.合同期内，乙方应自行购买包括农业性保险在内的相关保险，积极做好防灾和救灾复产工作，并自行承担因汛期、台风、霜冻等自然灾害或不可抗力事件所造成的损失。同时，在遇有气象部门发台风、暴雨、强对流、雷雨大风警报时，乙方必须自行撤离至安全避险点，并积极采取防灾减灾措施。乙方不得以自然灾害受损为由拒交租金。

14.乙方应按合同约定的用途使用林区水域，未经甲方书面同意不得挪作他用，且不得闲置、丢荒。

如因乙方给林区水域造成损害导致有关自然人、部门、组织对甲方提起相关诉讼或行政处罚的，乙方应承担相关赔款和罚款，如甲方先行垫付的，有权向乙方全额追索，由此造成的费用（包括但不限于律师费、诉讼费、担保费、保全费、鉴定费等）由乙方承担。

管理工作。

17.在合同期满或合同解除时，甲方无须通知乙方，乙方须自行清场并交回林区水域给甲方，并由甲方工作人员验收。

如乙方在合同期满或合同解除后未清场交回林区水域的，视为乙方

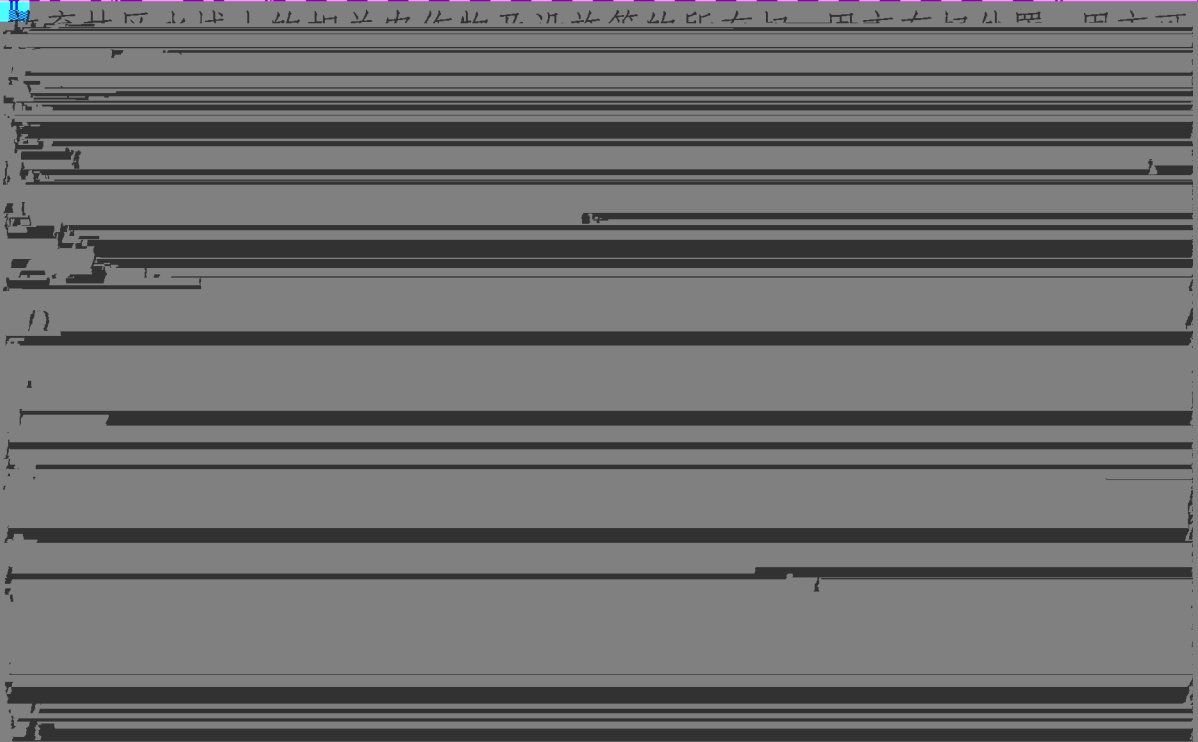

(2) 乙方的生产活动中不得对林区水域及周边区域和居民生活区成环境污染;

施等；管理好租赁范围的水窠，自行做好排、放水工作，合理掌握和控制排灌水位，避免影响周边耕户或群众。

因乙方原因造成周边耕户或群众的经济损失，由乙方自行承担全部赔偿责任。如因乙方原因导致有关自然人、部门、组织对甲方提起相关诉讼或行政处罚的，乙方应承担相关赔款和罚款，如甲方先行垫付的，有权向乙方全额追索，由此造成的费用（包括但不限于律师费、诉讼费、担保费、保全费、鉴定费等）由乙方承担。

（4）乙方必须服从甲方的统一管理，在同周边耕户或群众发生矛盾纠纷时，应积极主动配合甲方处理好矛盾纠纷。

（5）乙方应自行做好承包土地内的防火安全措施，按用电安全规范要求用电，并承担因此产生的一切责任。

（6）乙方必须按甲方及管理部门要求进行破旧工棚窝棚拆除、环境整治，以及对不属租赁范围的乱搭乱建、禽畜窝棚进行拆除，自行保持承包土地及周边环境卫生整洁，生产经营中产生的废弃物放至指定回收点。

19.乙方违反本合同第六条所述义务的，甲方有权将乙方的履约保证金的部分或全部先用于处理相关事宜，乙方需在接到甲方通知后10日内补足履约保证金。

20.特别约定：乙方违反如下义务的，甲方有权单方解除合同，没收履约保证金，无条件收回林区水域另行处置，同时追究乙方的违约责任，并要求乙方赔偿甲方的全部损失：

（1）乙方擅自改变林区水域性质和用途的；

（2）未征得甲方同意或未办理有关证照即擅自养殖畜禽的；

(3) 对承包地进行堆填或取土，改变土地性质和用途的；

(4) 未征得甲方同意，擅自将林区水域的全部或部分转租或提供给他人使用；

(5) 未征得甲方同意或未经报批在合同用地范围搭建构筑物或工棚的；

(6) 遇有气象部门发台风、暴潮、强对流、雷雨大风警报时，乙方未自行撤离至安全避险点，未采取防灾减灾措施，或以自然灾害受损为由拒交租金的；

(7) 乙方给林区水域造成损害未及时修复或给林区水域造成永久性损害的；

(8) 乙方不照合同约定的方式使用甲方发包给乙方和林区水域进行有效管理的；

(9) 乙方的生产活动中对林区水域或周边区域和居民生活区造成严重环境污染的；

(10) 因乙方管理不善，导致水浮莲生长泛滥，在甲方开具整改通知书之日起 30 天内仍没有完成清理的；

(11) 其他行为情节严重造成不良影响的。

21.因乙方违反本合同约定导致甲方解除合同的，乙方应在 10 日内清场，如不及时清场，视为乙方放弃林区水域内产品及林区水域上的相关作物及设施等的所有权，甲方可立即收回土地，处理土地上的一切作物及设施等，无需对乙方作出任何补偿或赔偿。

七、合同期内，甲方的权利与义务：

1.甲方有权监督乙方合理利用和保护土地，有权制止乙方改变土地的用途及现状，有权制止乙方损坏土地、水利设施、损害其他农业资源、污染环境、及其他损害公共利益的行为，并有权要求乙方赔偿因乙方未合理利用和保护土地造成的损失。

甲方应配合政府职能部门做好租赁林区水域外围水利堤坝的建设、
管理和维护工作。乙方应依法取得相应的水利设施使用许可。

2.在法律、政策允许的情况下，甲方力所能及协助乙方办理项目的立项、报建及营业执照、水电报装等有关手续，所有费用由乙方承担。

3.甲方应指导、监督、纠正乙方在生产经营过程中可能损害水利设施和公共利益的一切行为。

4.合同期满，租赁范围的用水、用电、道路等基础设施全部归甲方所有，甲方无需对乙方作任何补偿。

八、合同期内，如发生不可抗力因素致使一方履行合同成为不可能，或经双方协商一致同意解除合同的，可以解除本合同，双方不存在违约行为的，互不追究责任。

九、租赁期限内，如遇广州市南沙区政府或上级部门政策、规划建

2.乙方如按时依照甲方要求退场，甲乙双方按实际使用时间结算租金，乙方签署本合同即视为对此知悉并没有异议。

3.如乙方未按退场通知交还林区水域的，属于违约，甲方有权单方解除合同，没收履约保证金，并向乙方追偿甲方的其他一切损失。

4. 租赁期内政府收回土地的，乙方须无条件配合，并按要求交出土地。如有补偿的，租赁红线范围外面积的青苗及地上附着物补偿款归甲方所有，租赁红线范围内面积的青苗及地上附着物补偿款按如下规定执行：

(1) 项目用地红线范围内基础设施补偿归甲方所有；

(2) 租赁红线内青苗及地上附着物补偿款甲方收取 70%，乙方收取 30%；

取 30%。

5.租赁合同期满或本合同解除后，如发生征收等行为，所有青苗及地上附着物补偿等均为甲方所有，与乙方无关，乙方签署本合同即视为对此知悉并没有异议。

十、违约责任：甲、乙双方应自觉履行本合同，任何一方不能全面履行本合同的均属违约，守约方有权追究违约方的违约责任并要求赔偿因违约造成的损失；同时，守约方为追究违约方责任而支出的一切费用（包括但不限于律师费、诉讼费、担保费、保全费、鉴定费等），均由违约方承担。

乙方私自改变土地性质和用途或有违反合同约定未在甲方通知规定的合理期限内纠正或恢复原状并消除影响的均属根本违约，甲方有权单方

解除合同、没收履约保证金、无条件收回土地，乙方在地上的投入和所有设施归甲方所有,且甲方有权要求乙方按合同总标的额的 20%支付违约金。

十一、合同纠纷的处理：本合同在履行中如发生争议，双方应友好协商解决，协商不成时，向广州市南沙区人民法院起诉。

十二、通知与送达

甲乙双方同意合同中填写的通讯地址作为双方往来文书及解决争议时接收法院诉讼文书的送达地址和联系方式，该送达地址适用于合同履行及一审、二审至案件执行终结时止。如通讯地址变更，应联系对方办理变更手续。因通讯地址不准确、变更后未及时告知对方、被送达方拒绝签收等原因，导致相关文书未能被对方接收的，也应视为送达。邮寄送达的，以文书退回之日视为送达之日；直接送达的，送达人当场在送达回证上记明情况之日视为送达之日。

甲方再次确认的送达地址为：广州市南沙区珠江街新广五路英豪街 1 号

联系电话：

乙方再次确认的送达地址为：

联系电话：

十三、本合同未尽事宜，双方可另行签订补充协议，补充协议与本协议具有同等法律效力。

十四、本合同自双方签字盖章之日起生效。

本合同一式肆份，甲方执正本贰份，广州市南沙区农业农村局留存壹

份备案，乙方执正本壹份，具同等法律效力。本合同的所有附件是合同的一部分，具有同等约束力。

十五、提示

合同现时的承包单价已充分考虑土地的权属情况和土地的现状，乙方在合同期内无条件接受其后果，不得要求甲方赔偿。

甲方已提请乙方注意对本合同各条款做全面、准确的理解，并应乙方的要求做了相应的条款 释说明，甲、乙双方对本合同的含义认识和理解 一致。

附件：1.林区水域发包面积图（附所出租林区水域的地块位置，并由承租人签名确认）

2.广州市池塘养殖生态治理技术指导意见

3.淡水池塘养殖水排放要求

4.广州市池塘养殖水治理承诺书

5.安全生产责任书

6.承租人身份证复印件

（以下无正文）

甲方（盖章）：

乙方（盖章）：

授权委托代表（签名）：

授权委托代表（签名）：

地址：广州市南沙区珠江管理区佳安南街二号 身份证号：

开户银行：中国农业银行

地址：

账号：44077701040003833

联系电话：

合同签订日期： 年 月 日





广州市农业局

穗农函〔2018〕1059号

关 印 发 广 池 塘 养 殖 生 态 治 理 技 术 指 导 意 见

各区渔业行政主管部门：

为指导各区有序开展池塘养殖水治理工作，减少渔业养殖水对环境水体的影响，保护渔业水域生态环境，促进我市养殖渔业转型升级，结合外地经验和我市池塘水产养殖生产实际，我局组织制定了《广州市池塘养殖水生态治理技术指导意见》。现印发你们，请结合实际组织实施。

州

年9月4

广州市池塘养殖水生态治理技术指导意见

根据《广州市池塘养殖水治理三年行动方案（2018~2020年）》，为有序推进我市池塘养殖水生态治理工作，促进水产养殖业生态健康发展，根据目前广州池塘养殖生产实际，制定本意见。

一、池塘养殖水治理流程

根据排放或循环利用需要可分为标准处理工艺和简化处理工艺两大类。

标准处理工艺：处理后水质达到排放标准，可循环使用或达标排放。主要包括养殖池塘——排水渠(管道)——沉淀池——过滤坝(池)——曝气氧化池——生态净化池——外部河道(养殖池塘)等处理流程。

简化处理工艺：可减小池塘污染，池塘养殖水处理后循环使用。主要包括养殖池塘——排水渠(管道)——生态循环池——养殖池塘的内部循环流程。

二、池塘养殖水治理设施占比面积

(一) 标准处理工艺。

池塘养殖水治理标准处理工艺设施包括排水渠(管道)、沉淀池、过滤坝(池)、曝气氧化池、生态净化池等，其总面积须达到所要治理养殖总面积的一定比例，根据不同养殖品种，其设施面积占比建议如下：

1.四大家鱼、罗非鱼等，水治理设施总面积不小于养殖总面积的 6%。

2.虾、蟹类：南美白对虾、罗氏沼虾、斑节对虾等，水治理设施总面积不小于养殖总面积的 5%，青蟹为 3%。

3.太阳鱼、加州鲈、黄颡鱼、杂交鳢、斑点叉尾鮰等鱼类，水治理设施总面积不小于养殖总面积的 8%。

10%。

匀，防止短路流和死水区。同时，在沉淀池中可种植睡莲等浮叶植物，或布设生态浮床，稳定期覆盖面积不低于沉淀池的 60%。

沉淀池面积占治理设施总面积的 30~40%，尽量设置在养殖场交通相对便利的位置，便于捞取处理沉淀物。

3. 过滤坝（池）

在沉淀池与曝气池之间建设过滤坝（池），填充滤料可选择碎石、棕片、陶瓷珠等多孔吸附介质，进一步滤去水体中悬浮物。过滤坝（池）可采用两排空心砖搭建外部结构，坝宽不少于 2 米，空心砖孔方向与水流方向保持一致。可结合景观效果种植部分植物。

4. 曝气氧化池

增加水体中溶氧量，加快有机污染物氧化分解。在曝气氧化池内铺设曝气盘或微孔曝气管。若底泥较厚，应铺设土工膜作为隔绝层，防止底泥污染物的释放。同时布设生态浮床，面积不小于曝气池 10%。

曝气氧化池面积占治理设施总面积 10% 左右。

5. 生态净化池

生态净化池主要利用不同营养层次的水生生物最大程度去除水体污染物。池内可种植沉水、挺水、浮叶等各类水生植物，以吸收净化水体中的氮、磷等营养盐（覆盖面积不小于生态净化池 40%）；可适当放养滤食性水生动物。

一般生态净化池底部种植沉水植物（苦草、轮叶黑藻、伊乐

藻等)、浮叶植物(如睡莲),四周种植挺水植物(茭白、美人蕉、鸢尾等)。

生态净化池面积占治理设施总面积 40~50%。

(二) 简化处理工艺。

生态循环池通过去除水体污染物,增加水体溶氧,实现养殖水体的高效率循环利用。建设独立的处理池,池中配置喷泉式曝气机等活水设备,种植挺水、沉水、浮植物或生态浮床等

稳定期水生植物 盖面积达到水面的 60%以上,同时投放滤食性水生动物。

四、池塘养殖水治理要求

池塘养殖水经治理后循环再利用或达标向外排放。采用池塘养殖水治理标准处理工艺的,治理后对排入河湖的养殖水的 COD、总氮、总磷等主要指标不低于受纳水体的水质目标。采用池塘养殖水治理简化循环工艺的,要达到养殖水质要求,即 COD、总氮、总磷等主要指标达到《淡水池塘养殖水排放要求》(SC/T9101-2007),循环再利用。

五、其他说明

在实际操作过程中,支持采用其他有效技术措施治理池塘养殖水。具体方案由区渔业主管部门根据实际制定。

附录

一、示例方

(一) 示例方案图示-标准处理工艺



(二) 示例方案图示-简化处理工艺



(三) 过滤坝图示

种植景观植物

多孔吸附介质

过滤坝(池)平面图

过滤坝(池)截面图

注：浅色为砂石、陶瓷珠、棕片、陶瓷珠等多孔吸附介质；深色部分为碎石等；箭头为水流方向。

二、推

原位处理设施设



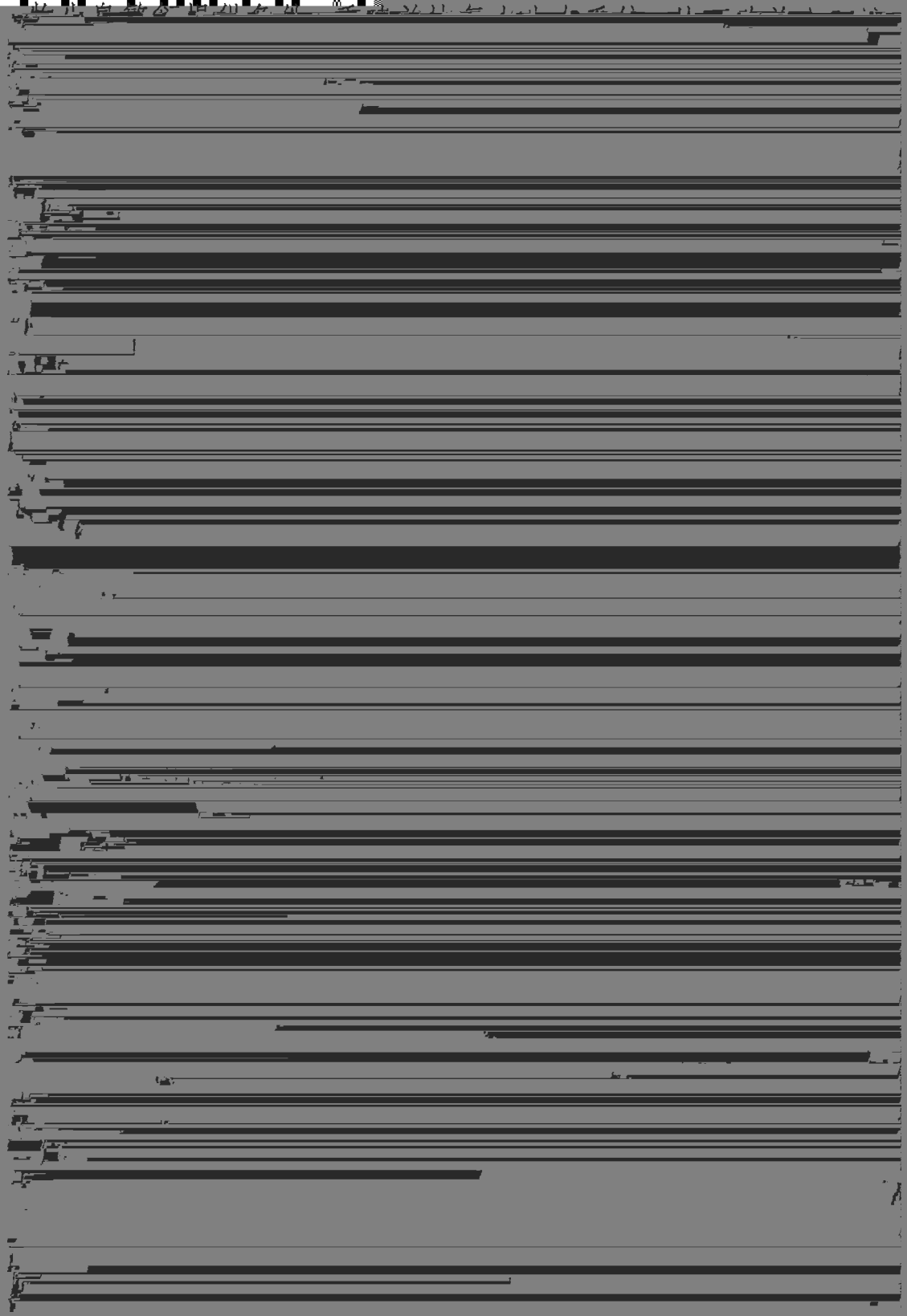
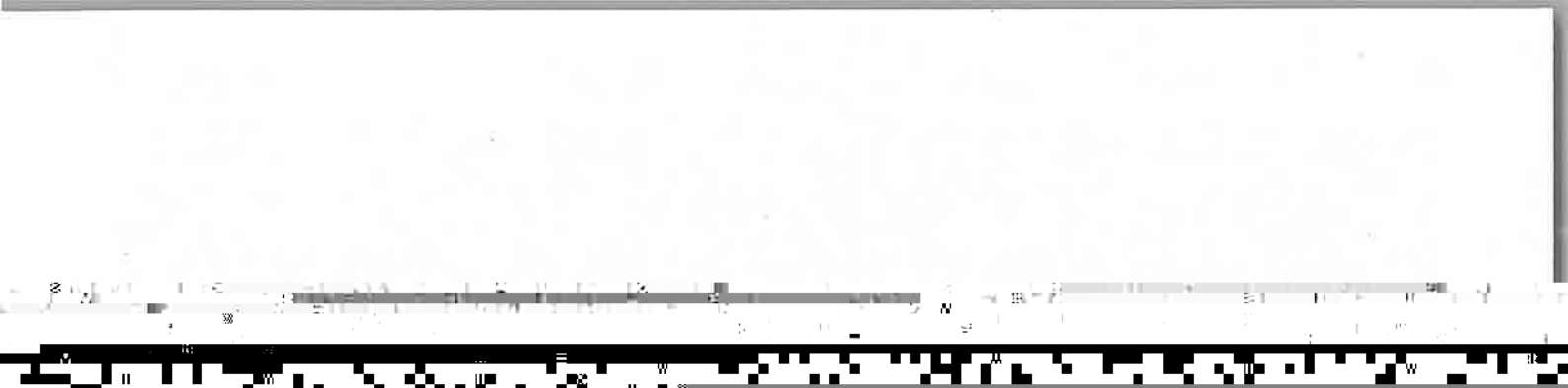

第 5300

穗农〔2018〕137号

广州市农业局 广州市财政局关于 广州市池塘养殖水治理财政 补助及验收方案的 知

各有关区人民政府：

经市政府同意，现将《广州市池塘养殖水治理财政补助及验收方案》印发给你们，请结合实际抓好贯彻落实，如遇到问题请及时向市农业局反映。

在池塘养殖水治理设施建设前，建设主体需向镇（街）提交池塘养殖水生态治理技术方案备案表，经镇（街）认可后组织治理设施建设和设备安装。待工程建设完工后再按程序提出验收申

请、初验、复验、公示和发放补助资金

荆门市
财政局

广州市池塘养殖水治理财政补助及验收方案

为规范池塘养殖水治理项目资金申报和管理，制定本方案。

一、资金使用范围

池塘养殖水治理资金来源包括：农田鱼塘基本建设资金和国内渔业捕捞和养殖业油价补贴市切块结余资金。使用范围：池塘养殖水治理补助。项目管理费监测 由区统筹解决。

四、补助标准

市财政对符合《广州市池塘养殖水治理设施改造技术指导意见》池塘养殖水异位处理的标准处理工艺和简化循环工艺，经验收合格的，按池塘养殖水治理面积（以承包合同面积为准）给予补助，其中异位处理方式1000元/亩，简化循环方式400元/亩。

五、验收方法和内容

验收包括现场验收和水质检测。

（一）现场验收。对规模养殖场（户）、村合作经济组织养

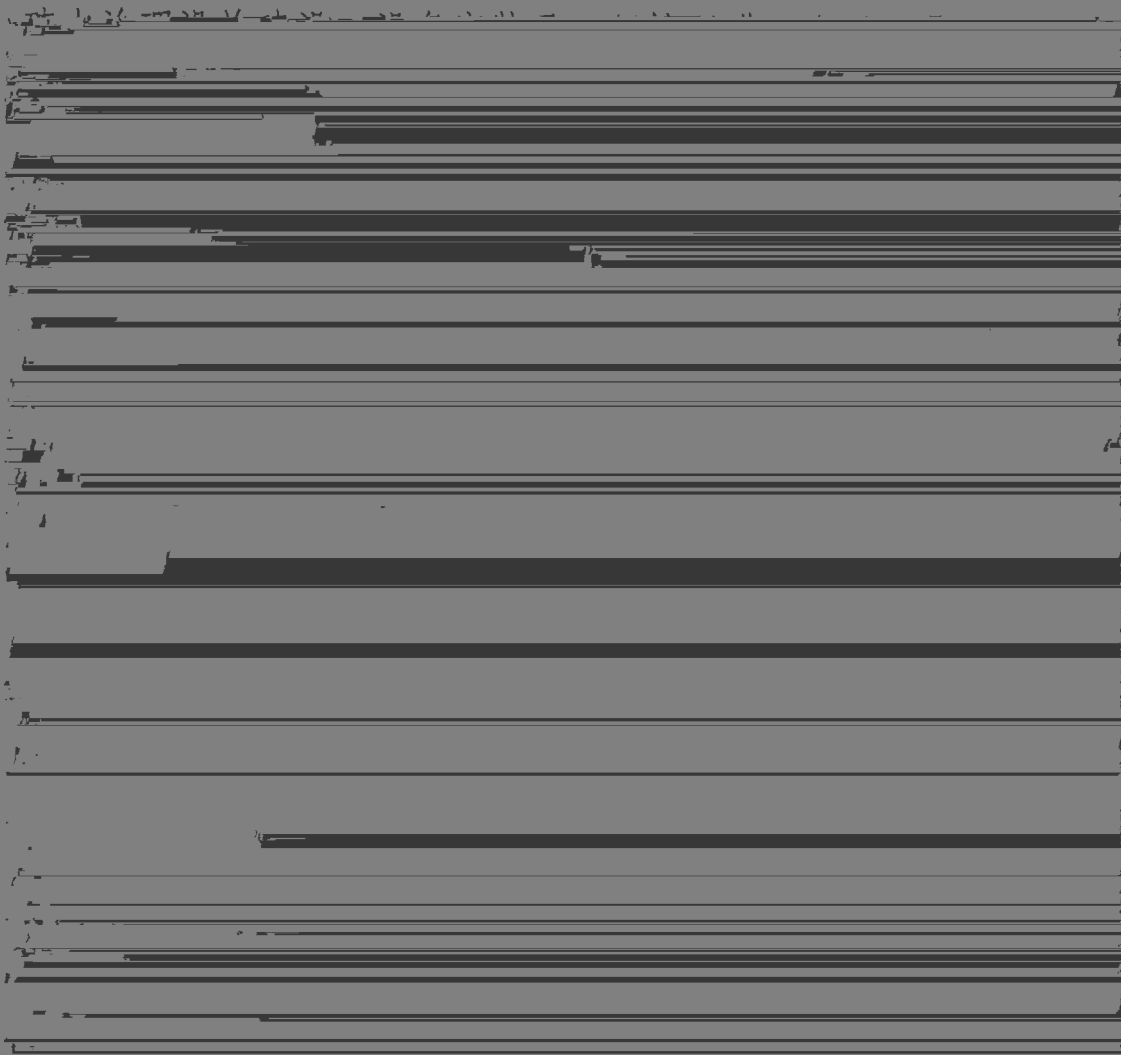

规模场（户）、村合作经济组织向镇（街）提交池塘养殖水生态治理技术方案备案表（附件1）后组织治理设施建设、设备安装，完工90天内向镇（街）提出初验申请，初验材料包括：

1. 《申请材料》封面（附件2）
2. 养殖水治理方案
3. 营业执照复印件（无营业执照，提供负责人身份证复印件）
4. 土地（鱼塘）承包合同或流转合同复印件
5. 养殖水治理后平面图
6. 养殖水治理前、治理中、治理后照片
7. 《池塘养殖水治理初验申请表》（附件2）
8. 《池塘养殖水治理补助资金申请表》（附件2）

（二）镇（街）初验

镇（街）收到规模场（户）、村合作经济组织验收申请后，30天内完成初验。初验内容包括：

1. 申请材料是否齐全真实；
2. 委托检测机构，对治理后的水三项指标进行检测，检测结果是否达到治理要求；
3. 治理是否与备案方案一致；

镇（街）初验合格后，向区渔业主管部门提出复验申请，区渔业主管部门牵头成立复验小组，30天内完成复验。

1. 镇（街）申请复验材料：

- 1.1 初验材料一套；
- 1.2 《池塘养殖水治理复验请示》（附件5）；
- 1.3 《池塘养殖水治理补助资金汇总表》（附件6）；
- 1.4 水质检测报告。

2. 区复验内容包括：

- 2.1 申请材料是否齐全真实；
- 2.2 检测机构出具的检测结果是否达到排放标准；
- 2.3 治理是否与备案方案一致；
- 2.4 对养殖水治理设施设备建设及运行现场复验；
- 2.5 在《池塘养殖水治理补助资金汇总表》（附件6）和《池

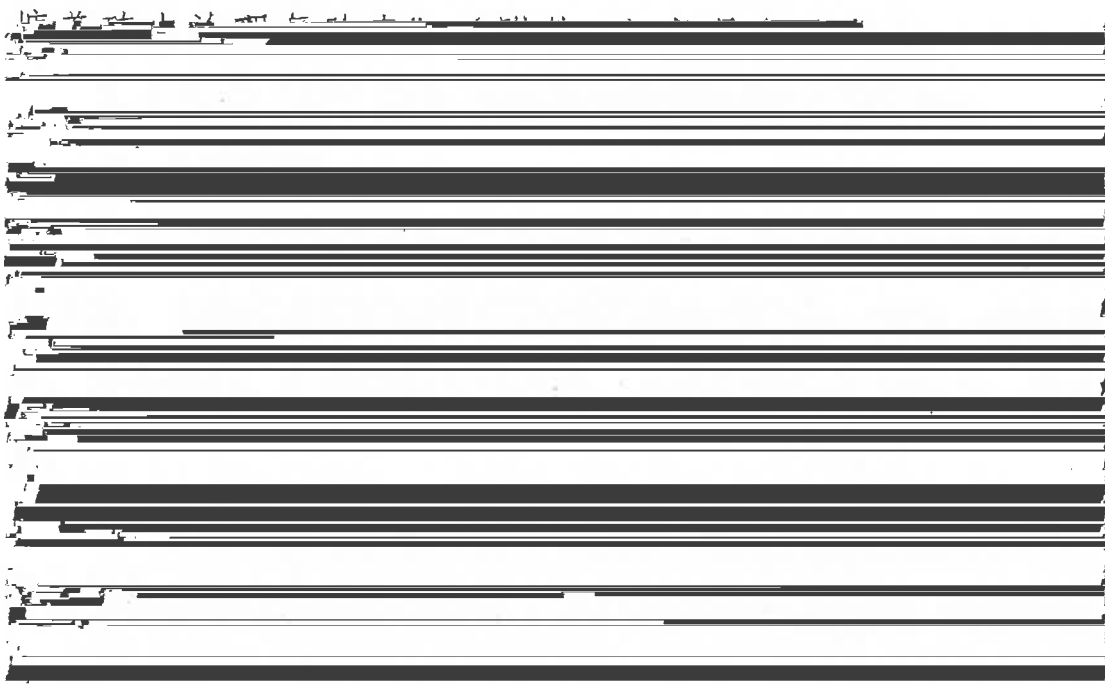

业局下达资金计划，指导区加强资金监督管理和绩效评价。

（三）区政府及其职能部门。各区政府是本辖区池塘养殖水治理的责任主体，全面负责辖区内的治理工作。区农业、财政、国土、环保、水务等职能部门按照工作职责分工，各司其职，密切配合，负责组织项目实施、验收和绩效自评等工作，具体分工

与区政府各

九、监督管理要求

池塘养殖水治理实行属地管理、分级负责、部门联动、

实的责任制，各区、镇（街）要严格把关，对申请情况的真实性、

8. 复验合格通知书

9. 池塘养殖水治理补助资金发放公示

附件 2

广州市_____区池塘养殖水治理
验收及资金拨付

申
请



附件 3

池塘养殖水治理初验申请表

_____ 区 _____ 镇(街) _____ 村

规模场/治理点		类别	自行治理养殖场(户) () 集中治理点 ()
---------	--	----	-------------------------------------

所在位置

治理方式

标准处理 ()
 简化循环 ()

治理设施建设

排水渠(平方米), 沉淀池_____ (平方米),
 气池_____ (平方米), 过滤坝_____ (立方米),
 净化池_____ (平方米), 生态循环池(平方米)

治理养殖面积

面积

田

主要养 品种

现场验收结果

- (1) 养殖面积:
- (2) 养殖水治理流程:
- (3) 设施设备运行:
- (4) 治理责任人:
- (5) 养殖水治理前、中、后照片:

镇(街)验收

人员签字

年 月 日

规模场、村合作经济组织确认:
 (盖公章)

镇()初审意见

负责人签字
 (盖公章)

负责人 字:
 (盖公章)

年 月 日

年 月 日

附件 4

池塘养殖水治理补助资金申请表

_____区_____镇(街)_____村

规模场/治理点 _____ 类别 自行治理养殖场(户) ()
集中治理点 ()

治理方式 标准处理 () 简化循环 ()

治理设施建设 排水渠 _____ (平方米) 沉淀池 _____ (平方米),
曝气池 _____ (平方米) 过滤坝 _____ (立方米),
净化池 _____ (平方米) 生态循环池 _____ (平方米)

治理养殖面积 治理总面积 _____ 亩。

申请补助金额 补助标准: _____ 元/亩
补助金额: _____ 元整

(大写: _____ 佰 拾 万 仟 佰 拾 元 整)

收款人帐号 帐户名称:
帐号: _____ 开户行: _____

养殖场(村)确认 负责人签字(盖公章): _____
_____ 年 月 日

村委意见 负责人签字(盖公章): _____
_____ 年 月 日

镇(街)意见 负责人签字(盖公章): _____
_____ 年 月 日

附件 5

池塘养殖 治理复验请示

区渔业行政主管部门：

根据《广州市农业局关于广州市池塘养殖水治理三年行动方案（2018~2020）》要求，我镇（街）_____等_____个治理点养殖水设施建设已完工投入运行，并已通过我镇（街）验收，共治理养殖面积_____亩，需发放补助资金_____，其中标准处理面积_____亩、_____元；简化循环_____亩、_____。

现将有关材料上报，请区对我镇（街）以上治理养殖面积进行复验。

特此请示。

_____镇人民政府（街道办事处）（公章）

年 月 日

附件 7

区池塘养殖水治理复验表

复验规模场/治理点	镇(街)	村	类别
所在位置			自行治理养殖场(户) () 集中治理点 () 标准处理 ())
一、现场复验:			
1. 治理面积			准确 (), 不准确 ()
2. 设施建设			已完工 (), 未完工 ()
3. 运行情况			已运行 (), 未运行 ()
4. 公示牌落实责任			已落实 (), 未落实 ()
二、水质检测报告			
1. COD _{mn} ≤ 25 mg/L			已达标 (), 不达标 ()
2. 总氮 ≤ 5.0 mg/L			已达标 (), 不达标 ()
3. 总磷 ≤ 1.0 mg/L			已达标 (), 不达标 ()

年 月 日

附件 8

复验合格通知书

_____镇（街）：

你镇（街）_____（文件号）报来的池塘养殖水复验申请已复验完毕，共有_____个治理点、治理面积_____亩养殖水设施建设复验合格，发放补助资金_____元（详见附表 5、附表 6）。

特此通知。

_____区农业局
年 月 日

公开方式：主动公开

广州市农业局办公室

2018年9月10日印发

ICS 13.060.30
B 50

SC

中华人民共和国水产行业标准

SC/T 9101—2007

淡 养

Requirement for Water Discharge from Freshwater Aquaculture Pond

2007-06-14 发布

2007-09-01 实施

发布

前 言

本标准由中华人民共和国农业部渔业局提出。

本标准由全国水产标准化技术委员会归口。

本标准起草单位：中国水产科学研究院淡水渔业研究中心、中国水产科学研究院长江水产研究所。

本标准主要起草人：陈家长、吴伟、胡庚东、瞿建宏、倪朝辉、范立民。

淡水池塘养殖水排放要求

本标准规定了淡水池塘养殖水排放的废水排放分级与水域划分、要求、测定方法、结果判定、标准实施与监督。

本标准适用于淡水池塘养殖水排放。

2 规范性引用文件

下列文件中的条款通过本标准的引用而成为本标准的条款。凡是注日期的引用文件，其随后所有的修改单(不包括勘误的内容)或修订版均不适用于本标准，然而，鼓励根据本标准达成协议的各方研究是否可使用这些文件的最新版本。凡是不注日期的引用文件，其最新版本适用于本标准。

GB 3838—2002 地表水环境质量标准

GB/T 15920 水质 pH 的测定 玻璃电极法

GB/T 7475 水质 铜、铅、锌、镉的测定 原子吸收分光光度法

GB/T 7488 水质 五日生化需氧量(BOD₅)的测定 稀释与接种法

GB/T 11892 水质 高锰酸盐指数的测定

GB/T 11893 水质 总磷的测定 钼酸铵分光光度法

GB/T 11894 水质 总氮的测定 碱性过硫酸钾消解紫外分光光度法

GB 11897 水质 游离氯和总氯的测定 N,N-二乙 1,4 二胺 法

级保护区、鱼虾类越冬场、洄游通道、水产养殖区、游泳区、工业用水区、人体非直接接触的娱乐用水区、农业用水区及一般景观要求水域,排入该水域的淡水池塘养殖水执行表 1 中的二级标准。

4 要求

淡水养殖废水排放标准指标见表 1。

表 1 淡水养殖废水排放标准值

序号	项目	一级标准	二级标准
1	悬浮物,mg/L	≤50	≤100
2	pH	6.0~9.0	
3	化学需氧量(COD _{Mn}),mg/L	≤15	≤25
4	生化需氧量(BOD ₅),mg/L	≤10	≤15
5	锌,mg/L	≤0.5	≤1.0
6	铜,mg/L	≤0.1	≤0.2
7	总磷,mg/L	≤0.5	≤1.0
8	总氮,mg/L	≤3.0	≤5.0
9	硫化物,mg/L	≤0.2	≤0.5
10	总余氯,mg/L	≤0.1	≤0.2

5 测定方法

5.1 采样

序号	项目	测定方法	检测下限	依据标准
	悬浮物质	重量法	2 mg/L	GB/T 11891
		(1)玻璃电极法		
		(2)pH计法		GB/T 6928
3	化学需氧量(COD _{Mn})	酸性高锰酸钾法	0.5 mg/L	GB/T 11892
4	生化需氧量(BOD ₅)	稀释与接种法	2 mg/L	GB/T 7488
	硫化物	亚甲基蓝分光光度法		GB/T 11893
6	总氮	碱性过硫酸钾消解紫外分光光度法		
7	总磷	钼酸铵分光光度法		GB/T 11893
	铜	(1)原子吸收分光光度法		GB 7475
		(2)二乙基二硫代氨基甲酸铵分光光度法		GB 7474
9	锌	原子吸收分光光度法	0.003 1	
10	总余氯	(1)N,N-二乙基-1,4-苯二胺分光光度法		GB 11898
		(2)N,N-二乙基-1,4-苯二胺滴定法		GB 11897

注:有多种测定方法的指标,在测定结果出现争议时,以方法(1)的测定为仲裁结果。

6 结果判定

本标准采用单项判定法,当监测指标单项超标,即判定为不符合排放标准。

7 标准实施与监督

7.1 本标准由各级渔业行政主管部门负责监督与实施,各级渔业环境监测机构负责监测工作。

7.2 由于我国地域较大,南、北方的淡水水质存在差异,养殖模式与废水排放方式也不尽相同,省、自治区、直辖市人民政府可制定严于本标准的地方淡水养殖废水排放标准,并报国务院渔业行政主管部门备案。

广州市池塘养殖水治理

承

诺

书

根据《广州市池塘养殖水治理三年行动方案（2018-2020）》要求，为保证按时按质量完成池塘养殖水治理任务，确保养殖水排放达到治理目标，本养殖场承诺如下：

一、对化学需氧量（ COD_{Mn} ）、总氮、总磷共三项指标进行治理。养殖水治理后循环利用或用于农业灌溉的，保证治理后水质达到《淡水池塘养殖水排放要求》（SC/T9101-2007），保证不对外排放。养殖水治理后排放到附近河湖的，保证治理后水质达到



四、配合各级政府管理部门做好池塘养殖循环用水的调查
监测、验收和监督管理等工作。

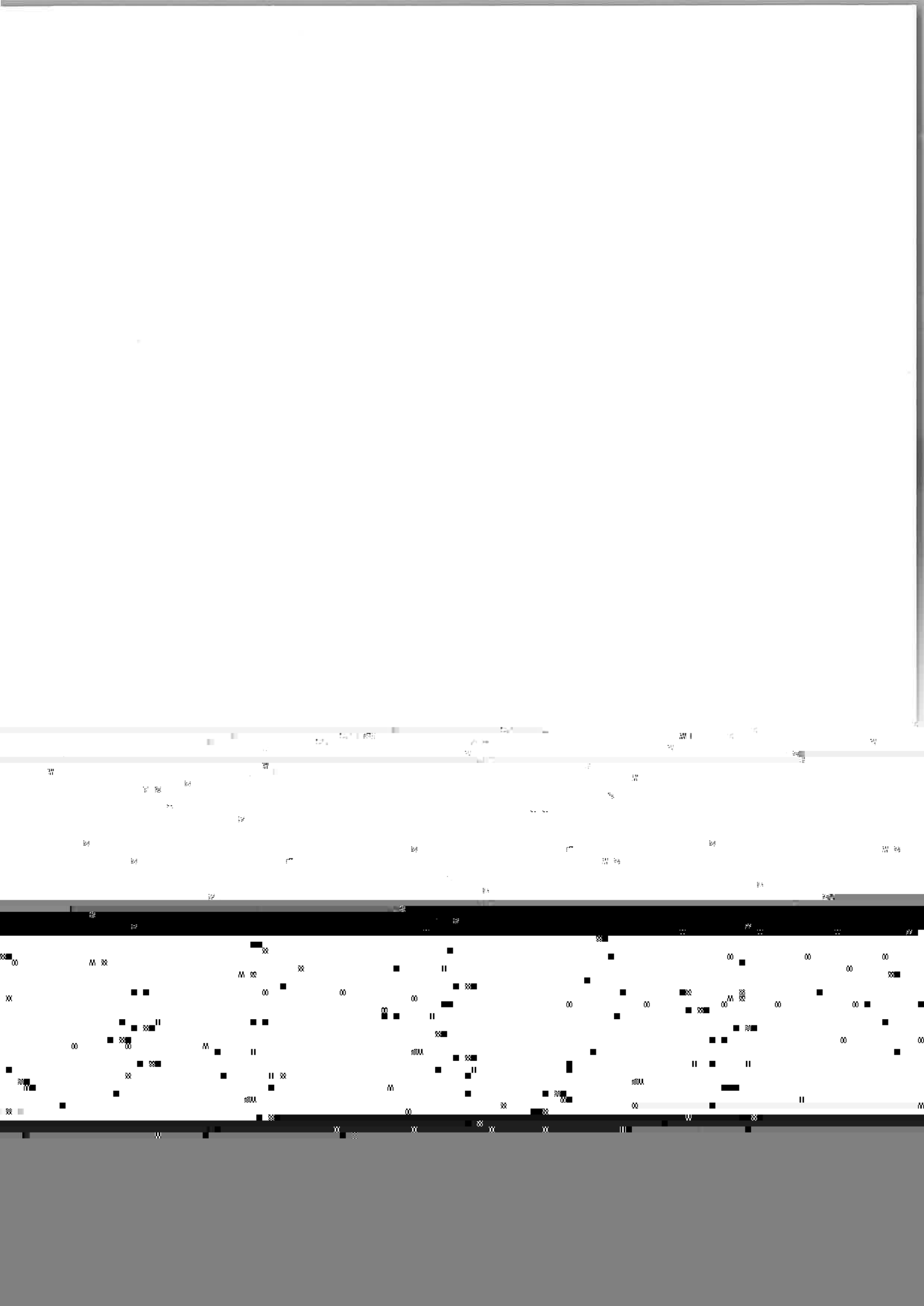

安全生产责任书

出租单位（以下简称甲方）：_____

承租人（以下简称乙方）：_____

根据《中华人民共和国安全生产法》等法律、法规，为进一步加强租赁场所的安全生产管理，保障人民群众的生命和财产安全，经甲、乙双方协商后，一致同意

签定本协议。

一、甲方将_____出租给乙方作_____使用，乙方负责承租使用期间的安全生产工作事宜。

二、租赁期限自

三、甲方的安全监督管理职责：

1. 甲方负责向乙方及时传达国家、省、市、区有关安全生产方面的法律、法规及文件政策等；并督促认真落实；

2. 负责本企业辖区内安全生产工作的统一安排、布署；

3. 按照“属地管理”原则，对乙方的生产经营行为进行监督检查；督促乙方制定安全生产相关的具体岗位责任制度、应急救援预案等；

4. 发现乙方存在安全违法行为或危及人身安全重大隐患，应立即制止乙方违法行为或生产经营活动，并及时向总公司及所在地的安监、消防、公安等部门报告。

四、乙方的安全管理职责：

（一）乙方主要负责人应依法履行下列安全生产职责：

1. 建立、健全安全生产责任制；

1. 按安生生产规程使用各种农用机械；
2. 法律、法规和国家标准或者行业标准规定的其他安全生产条件；
3. 对承租区域范围内的安全工作全面负责、承担责任；
4. 未经甲方书面同意，不得擅自转租场所；经甲方同意转租的，要在转租过程中所签定的安全管理协议书上，须明确安全生产管理职责。

五. 其他有关要求：

1. 乙方在承租期内指派_____，负责承租区域内的安全工作，接受甲方的管理。甲方指派_____同志联系承租单位的安全工作。

2. 由于乙方或其他方责任引起的伤亡、火灾、车辆、物损、治安等各类事故，造成自身、甲方或第三方伤亡和财产损失的，应由责任方承担事故责任和经济赔偿，甲方不承担任何责任；甲方对发生的各类事故，尽力协助做好抢救工作，所需费用由责任方承担。

3. 需补充条款：（可另加副页）

4. 本协议书须与租赁合同同时签订。

5. 本责任书一式贰份，甲、乙双方各执一份，甲、乙双方签字盖章后生效。

甲方单位（盖章）：

乙方单位（盖章）：

甲方代表人签字：

乙方代表人签字：

年 月 日

年 月 日